# ГЕНЕРАЛЬНЫЙ ПЛАН ЧЕЛМУЖСКОГО СЕЛЬСКОГО ПОСЕЛЕНИЯ МЕДВЕЖЬЕГОРСКОГО МУНИЦИПАЛЬНОГО РАЙОНА РЕСПУБЛИКИ КАРЕЛИИ

## Карта территорий, подверженных риску возникновения чрезвычайных ситуаций природного и техногенного характера в Челмужском сельском поселении

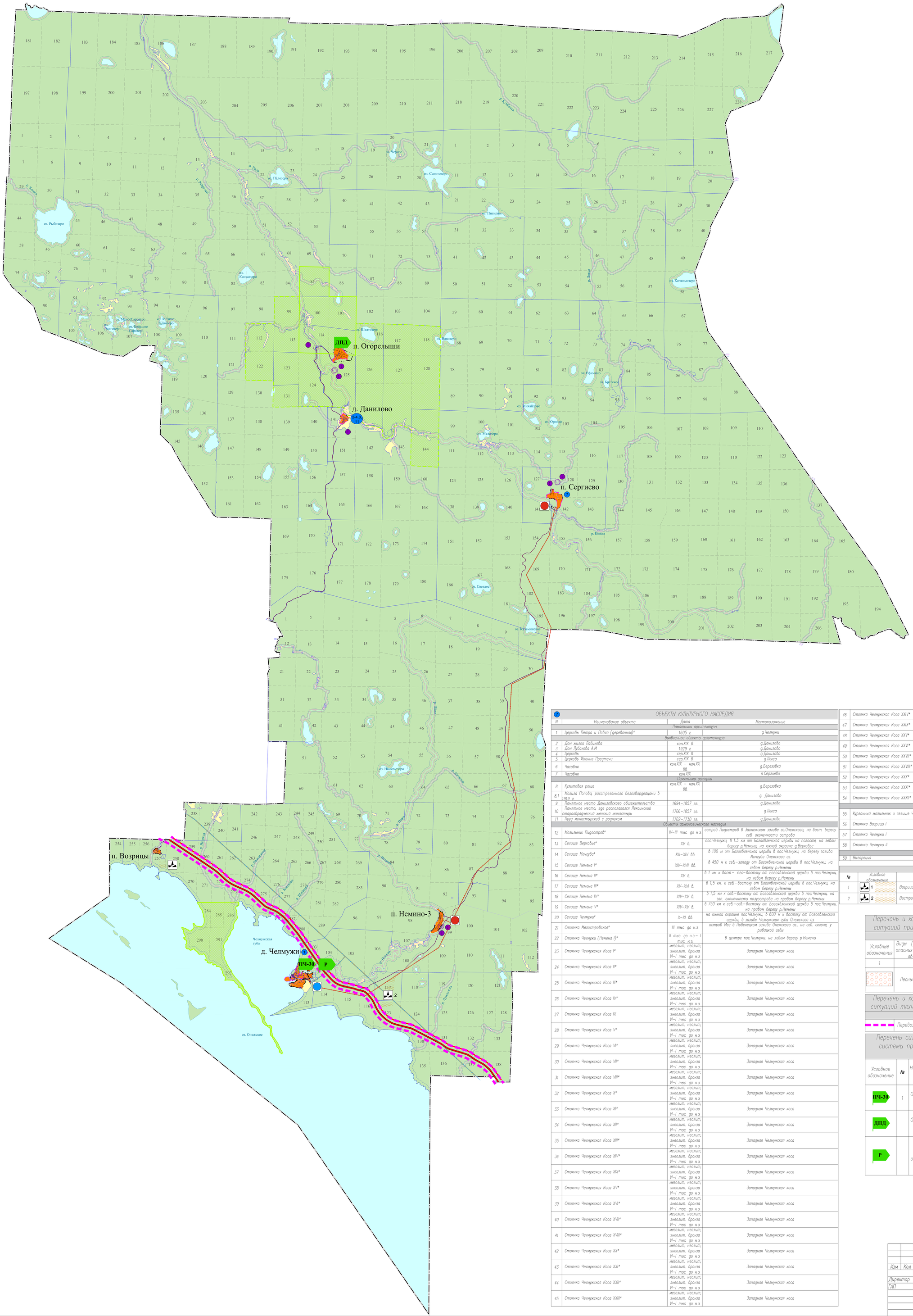


### УСЛОВНЫЕ ОБОЗНАЧЕНИЯ:

- Граница сельского поселения
- Существующие границы населенных пунктов
- Проектируемые границы населенных пунктов
- Земельные участки, сведения о которых содержатся в ГКН

### ФУНКЦИОНАЛЬНЫЕ ЗОНЫ:

| | |
|---|---|
| | Зона населенных пунктов |
| СХ | Зона сельскохозяйственного назначения |
| ПР | Зона промышленности, энергетики, транспорта, связи, радиовещания, телевидения, информатики, земли для обеспечения космической деятельности, земли обороны, безопасности и земли иного специального назначения |
| ЛФ | Зона лесфонда |

### ЗОНЫ С ОСОБЫМИ УСЛОВИЯМИ ИСПОЛЬЗОВАНИЯ:

- Прибрежно-защитная полоса
- Водоохранная зона
- Охранная зона гидрологического поста
- Охранная зона инженерных сетей

### СУЩЕСТВУЮЩИЕ ИНЖЕНЕРНЫЕ СЕТИ:

Сети электроснабжения

- ВЛ – 110 кВ Л-143 "ПС-19 Медвежьегорск – ПС-37 Пальма"
- ВЛ – 35 кВ Л-90П "ПС-38 Челмужи – ПС-28П Сергиево"
- Электрическая подстанция 110 кВ
- Электрическая подстанция 35 кВ

### ПУНКТЫ ГОСУДАРСТВЕННОЙ НАБЛЮДАТЕЛЬНОЙ СЕТИ

| Наименование | Охранная зона |
|---|---|
| Гидрологический пост | 200 м |

### ОСОБО ОХРАНЯЕМЫЕ ПРИРОДНЫЕ ТЕРРИТОРИИ

- Памятник природы "Челмужская коса"
- Памятник природы "Болото Комарницкое"

### ТЕРРИТОРИИ, ПЕРСПЕКТИВНЫЕ ДЛЯ СОЗДАНИЯ ООПТ РЕГИОНАЛЬНОГО ЗНАЧЕНИЯ

- Расширение памятника природы «Болото Комарницкое»

### ОБЪЕКТЫ КУЛЬТУРНОГО НАСЛЕДИЯ

| N | Наименование объекта | Дата | Местоположение |
|---|---|---|---|
| | Памятники архитектуры | | |
| 1 | Церковь Петра и Павла (деревянная)* | 1605 г. | д.Челмужи |
| | Выявленные объекты архитектуры | | |
| 2 | Дом жилой Лабикова | кон.XIX в. | д.Данилово |
| 3 | Дом Лубкова А.М | 1929 г. | д.Данилово |
| 4 | Церковь | сер.XIX в. | д.Данилово |
| 5 | Церковь Иоанна Предтечи | сер.XIX в. | д.Лекса |
| 6 | Часовня | кон.XIX – нач.XX вв. | д.Березовка |
| 7 | Часовня | кон.XIX. | п.Сергиево |
| | Памятники истории | | |
| 8 | Культовая роща | кон.XIX – нач.XX вв. | д.Березовка |
| 8.1 | Могила Попова, расстрелянного белогвардейцами в 1919 г. | | д. Данилово |
| 9 | Памятное место Даниловского общежительства | 1694–1857 гг. | д.Данилово |
| 10 | Памятное места, где располагался Лексинский старообрядческий женский монастырь | 1706–1857 гг. | д.Лекса |
| 11 | Пруд монастырский с родником | 1702–1730 гг. | д.Данилово |
| | Объекты археологического наследия | | |
| 12 | Могильник Пидостров* | IV–III тыс. до н.э. | остров Пидостров в Заонежском заливе оз.Онежского, на вост. берегу сев. оконечности острова |
| 13 | Селище Верховье* | XV в. | пос.Челмужи, в 1.3 км от Богоявленской церкви на погосте, на левом берегу р.Немины, на южной окраине д.Верховье |
| 14 | Селище Мочгуба* | XIII–XIV вв. | в 100 м от Богоявленской церкви в пос.Челмужи, на берегу залива Мочгуба Онежского оз. |
| 15 | Селище Немена I* | XIV–XVII вв. | в 450 м к сев.-западу от Богоявленской церкви в пос.Челмужи, на левом берегу р.Немины |
| 16 | Селище Немена II* | XV в. | в 1 км к вост.- юго-востоку от Богоявленской церкви в пос.Челмужи, на левом берегу р.Немины |
| 17 | Селище Немена III* | XV–XVI в. | в 1,5 км, к сев.-востоку от Богоявленской церкви в пос.Челмужи, на левом берегу р.Немины |
| 18 | Селище Немена IV* | XIV–XV в. | в 1,5 км к сев.-востоку от Богоявленской церкви в пос.Челмужи, на зап. оконечности полуострова на правом берегу р.Немины |
| 19 | Селище Немена V* | XIV–XV в. | в 750 км к сев.-сев.-востоку от Богоявленской церкви в пос.Челмужи, на правом берегу р.Немины |
| 20 | Селище Челмужи* | X–XI вв. | на южной окраине пос.Челмужи, в 600 м к востоку от Богоявленской церкви, в заливе Челмужская губа Онежского оз. |
| 21 | Стоянка Мегостровское* | III тыс. до н.э. | остров Мег в Повенецком заливе Онежского оз., на сев. склоне, у рыбацкой избы |
| 22 | Стоянка Челмужи (Немена I)* | II тыс. до н.э.– I тыс. н.э. | в центре пос.Челмужи, на левом берегу р.Немины |
| 23 | Стоянка Челмужская Коса I* | мезолит, неолит, энеолит, бронза VI–I тыс. до н.э. | Западная Челмужская коса |
| 24 | Стоянка Челмужская Коса II* | мезолит, неолит, энеолит, бронза VI–I тыс. до н.э. | Западная Челмужская коса |
| 25 | Стоянка Челмужская Коса III* | мезолит, неолит, энеолит, бронза VI–I тыс. до н.э. | Западная Челмужская коса |
| 26 | Стоянка Челмужская Коса IV* | мезолит, неолит, энеолит, бронза VI–I тыс. до н.э. | Западная Челмужская коса |
| 27 | Стоянка Челмужская Коса IX | мезолит, неолит, энеолит, бронза VI–I тыс. до н.э. | Западная Челмужская коса |
| 28 | Стоянка Челмужская Коса V* | мезолит, неолит, энеолит, бронза VI–I тыс. до н.э. | Западная Челмужская коса |
| 29 | Стоянка Челмужская Коса VI* | мезолит, неолит, энеолит, бронза VI–I тыс. до н.э. | Западная Челмужская коса |
| 30 | Стоянка Челмужская Коса VII* | мезолит, неолит, энеолит, бронза VI–I тыс. до н.э. | Западная Челмужская коса |
| 31 | Стоянка Челмужская Коса VIII* | мезолит, неолит, энеолит, бронза VI–I тыс. до н.э. | Западная Челмужская коса |
| 32 | Стоянка Челмужская Коса X* | мезолит, неолит, энеолит, бронза VI–I тыс. до н.э. | Западная Челмужская коса |
| 33 | Стоянка Челмужская Коса XI* | мезолит, неолит, энеолит, бронза VI–I тыс. до н.э. | Западная Челмужская коса |
| 34 | Стоянка Челмужская Коса XII* | мезолит, неолит, энеолит, бронза VI–I тыс. до н.э. | Западная Челмужская коса |
| 35 | Стоянка Челмужская Коса XIII* | мезолит, неолит, энеолит, бронза VI–I тыс. до н.э. | Западная Челмужская коса |
| 36 | Стоянка Челмужская Коса XIV* | мезолит, неолит, энеолит, бронза VI–I тыс. до н.э. | Западная Челмужская коса |
| 37 | Стоянка Челмужская Коса XIX* | мезолит, неолит, энеолит, бронза VI–I тыс. до н.э. | Западная Челмужская коса |
| 38 | Стоянка Челмужская Коса XV* | мезолит, неолит, энеолит, бронза VI–I тыс. до н.э. | Западная Челмужская коса |
| 39 | Стоянка Челмужская Коса XVI* | мезолит, неолит, энеолит, бронза VI–I тыс. до н.э. | Западная Челмужская коса |
| 40 | Стоянка Челмужская Коса XVII* | мезолит, неолит, энеолит, бронза VI–I тыс. до н.э. | Западная Челмужская коса |
| 41 | Стоянка Челмужская Коса XVIII* | мезолит, неолит, энеолит, бронза VI–I тыс. до н.э. | Западная Челмужская коса |
| 42 | Стоянка Челмужская Коса XX* | мезолит, неолит, энеолит, бронза VI–I тыс. до н.э. | Западная Челмужская коса |
| 43 | Стоянка Челмужская Коса XXI* | мезолит, неолит, энеолит, бронза VI–I тыс. до н.э. | Западная Челмужская коса |
| 44 | Стоянка Челмужская Коса XXII* | мезолит, неолит, энеолит, бронза VI–I тыс. до н.э. | Западная Челмужская коса |
| 45 | Стоянка Челмужская Коса XXIII* | мезолит, неолит, энеолит, бронза VI–I тыс. до н.э. | Западная Челмужская коса |
| 46 | Стоянка Челмужская Коса XXIV* | III–II тыс. до н.э. | в 6 км к сев.-западу от пос.Челмужи, в основании залива Челмужской косы на зап. берегу залива Челмужского Онежского озера |
| 47 | Стоянка Челмужская Коса XXIX* | II тыс. до н.э. | в 6 км сев.-западнее пос.Челмужи, в основании по вост. склону зап. Челмужской косы, по зап. берегу Чулмужской губы Онежского оз. |
| 48 | Стоянка Челмужская Коса XXV* | III–II тыс. до н.э. | в 6 км сев.-западнее пос.Челмужи, в основании залива Челмужской косы, на зап. берегу Челмужской губы на Онежском озере |
| 49 | Стоянка Челмужская Коса XXVI* | III–II тыс. до н.э. | в 6 км сев.-западнее пос.Челмужи, в основании залива Челмужской косы, по сев.-зап. берегу Челмужской губы на Онежском озере |
| 50 | Стоянка Челмужская Коса XXVII* | III–II тыс. до н.э. | в 7 км сев.-зап. пос.Челмужи, на юго-зап. склоне залива Челмужской косы на Онежском озере |
| 51 | Стоянка Челмужская Коса XXVIII* | III тыс. до н.э. | в 7 км сев.-зап–западнее пос.Челмужи, на юго-зап. склоне залива Челмужской косы на Онежском озере |
| 52 | Стоянка Челмужская Коса XXX* | III тыс. до н.э. | в 6 км к сев.-западу от пос.Челмужи, в основании по вост. склону Зап. Челмужской косы на Онежском оз. |
| 53 | Стоянка Челмужская Коса XXXI* | III тыс. до н.э. | в 6 км сев.-западнее пос.Челмужи, в основании по вост. склону Зап. Челмужской косы, на зап. берегу Челмужской губы на Онежском оз. |
| 54 | Стоянка Челмужская Коса XXXII* | III–II тыс. до н.э. | в 6 км сев.-западнее пос.Челмужи, в основании Зап.Челмужской косы по зап. берегу Челмужской губы Онежского оз. |
| | Выявленные объекты археологии | | |
| 55 | Курганный могильник и селище Челмужи I | X–XI вв., XVI–XVIII вв.н.э. | На юго-восточной окраине д.Челмужи, на левом берегу р. Немина, в 300 м от моста через реку |
| 56 | Стоянка Возрицы I | V–IV тыс. до н.э. | В 3,7 км к юго-востоку от п.Возрицы, в 240 м к востоку от берега Онежского озера |
| 57 | Стоянка Челмужи I | VI –V тыс. до н.э. | В 6,3 км северо-западнее д.Челмужи, в 120 м южнее автодороги Вологда-Медвежьегорск, в 0,9 км от берега Онежского озера |
| 58 | Стоянка Челмужи II | VI –V тыс. до н.э. | В 6,5 км северо-западнее д.Челмужи, севернее автодороги Вологда-Медвежьегорск, в 1 км от берега Онежского озера |
| | Выявленные достопримечательные места | | |
| 59 | Выгореция | | В среднем течении р. Выг |

### Месторождения полезных ископаемых

| № | Условное обозначение | Наименование объекта | Основное полезное ископаемое | № лицензии |
|---|---|---|---|---|
| 1 | 1 | Возрицы | песчано-гравийные отложения | ПТЗ 01289 ТЭ |
| 2 | 2 | Востров | песчано-гравийные отложения | ПТЗ 80288 ТП |

### Перечень и характеристика основных факторов риска возникновения чрезвычайных ситуаций природного характера на территории Челмужского сельского поселения

#### Природные пожары

| Условные обозначения | Виды (источники) опасных природных явлений | Характеристика: Интенсивность | Средний период повторяемости | Район вероятных очагов возникновения ЧС |
|---|---|---|---|---|
| 1 | 2 | 3 | 4 | 5 |
| | Лесные пожары | площадью более 20 га | 1 раз в 5–10 лет | лесные массивы на всей территории городского поселения |
| | | площадью менее 20 га | ежегодно | |

### Перечень и характеристика основных факторов риска возникновения чрезвычайных ситуаций техногенного характера на территории Челмужского сельского поселения

#### Потенциально опасные объекты

- Перевозка опасных грузов автомобильным траспортом – 275 м

### Перечень сил и средств территориальной подсистемы единой государственной системы предупреждения и ликвидации чрезвычайных ситуаций на территории Челмужского сельского поселения

| Условное обозначение | № | Наименование органа управления (место дислокации) | Наименование формирований (подразделений) | Кол-во формирований / количество личного состава, чел. | Наличие технических средств |
|---|---|---|---|---|---|
| ПЧ-30 | 1 | Отряд противопожарной службы по Медвежьегорскому району | Пожарная часть ПЧ-30 д. Челмужи, Молодежная ул., 7 | 1/12 чел. | АЦ-40 –2 ед. |
| ДПД | | Отряд противопожарной службы по Медвежьегорскому району | Добровольное пожарное формирование п. Огорельши | 1/5 чел. | АЦ-30 –1 ед. |
| Р | | Федеральное государственное учреждение «Карельское бассейновое управление по охране, воспроизводству рыбных запасов регулированию рыболовства» | Медвежьегорская инспекция рыбоохраны д. Челмужи | 1/20 чел. | АТТ –5 ед. Суда –2 ед. |

| Изм. | Кол. | Лист | Nдок | Подпись | Дата | Генеральный план Челмужского сельского поселения Медвежьегорского муниципального района Республики Карелия | | | |
|---|---|---|---|---|---|---|---|---|---|
| Директор | | Снятков Я.С. | | | | | Стадия | Лист | Масштаб |
| ГАП | | Шибаева А.А | | | | | ГП | | 100000 |
| | | | | | | Карта территорий, подверженных риску возникновения чрезвычайных ситуаций природного и техногенного характера в Челмужском сельском поселении | ООО "Градостроительные системы" | | |